BURMISTRZ BŁONIA
05-870 BŁONIE
Rynek 6
(9)

**ZARZĄDZENIE Nr 12 /2021**

**BURMISTRZA BŁONIA**

z dnia 10 lutego 2021 r.

**w sprawie organizacji Systemu Wykrywania i Alarmowania oraz systemu wczesnego ostrzegania na terenie Gminy Błonie.**

Na podstawie art. 33 ust 3 ustawy z dnia 8 marca 1990 r. o samorządzie gminnym (Dz.U. z 2019 r. poz. 506, 1309, 1571, 1696, 1815), art. 17 ust. 6 i 7, art. 138 ust. 3 ustawy z dnia 21 listopada 1967 r. o powszechnym obowiązku obrony Rzeczypospolitej Polskiej (Dz. U. z 2019 r. poz. 1541 z późn. zm.), § 3 pkt 6 i 7 rozporządzenia Rady Ministrów z dnia 25 czerwca 2002 r. w sprawie szczegółowego zakresu działania Szefa Obrony Cywilnej Kraju, szefów obrony cywilnej województw, powiatów i gmin (Dz. U. z 2002 r. Nr 96, poz. 850),art. 34 ust. 1, art. 35 ust. 2 ustawy z dnia 5 czerwca 1998 r. o samorządzie powiatowym(t. j. Dz. U. z 2020 r. poz. 920) oraz na podstawie zarządzenia nr 442 Wojewody Mazowieckiego z dnia 27 listopada 2020 r. w sprawie organizacji systemu wykrywania i alarmowania oraz systemu wczesnego ostrzegania na terenie województwa mazowieckiego, oraz na podstawie zarządzenia nr 6/2021 Starosty Warszawskiego Zachodniego z dnia 28 stycznia 2021 roku.

**zarządzam co następuje:**

§ 1.

1. W celu realizacji zadań związanych z monitorowaniem, wykrywaniem, identyfikacją przekazywaniem informacji o ich zaistnieniu oraz ostrzeganiem i alarmowaniem ludności, w przypadku wprowadzenia stanu nadzwyczajnego w celu zapobieżenia skutkom katastrofy naturalnej, awarii technicznej lub działań terrorystycznych, oraz w wyższych stanach gotowości obronnej państwa na terenie Gminy Błonie, ustala się organizację i zasady działania jednostek organizacyjnych Systemu Wykrywania i Alarmowania, zwanego dalej „SWA" oraz Systemu Wczesnego Ostrzegania, zwany dalej „SWO".

2. Jednostki organizacyjne SWA i SWO funkcjonują lub są uruchamiane i rozwijane w ramach jednolitego Krajowego Systemu Wykrywania Skażeń i Alarmowania, w celu zapobieżenia skutkom katastrofy naturalnej, awarii technicznej lub działaniom terrorystycznym mogącym spowodować wystąpienie skażeń chemicznych, biologicznych lub promieniotwórczych, w przypadku wprowadzenia stanu nadzwyczajnego, w szczególności stanu klęski żywiołowej, a także w przypadku przeprowadzania ćwiczeń i treningów.

§ 2.

1. SWA przygotowuje się w stanie stałej gotowości obronnej państwa, a rozwija w przypadku zaistnienia nadzwyczajnych zagrożeń, po zarządzeniu gotowości obronnej państwa czasu kryzysu i w stanie gotowości obronnej państwa czasu wojny, a także podczas prowadzenia ćwiczeń i treningów.

2. W skład SWA na terenie Gminy Błonie wchodzą :
   1) Drużyna Wykrywania i Alarmowania (DWA) – formacja obrony cywilnej powoływana przez Burmistrza - Szefa Obrony Cywilnej Gminy, poprzez nadanie przydziałów organizacyjno - mobilizacyjnych osobom wytypowanym do pełnienia służby w tej formacji, zgodnie z obsadą etatową drużyny;

2) Punkt Alarmowania (PA).

§ 3.

Strukturę organizacyjną, zadania i zasady tworzenia jednostek organizacyjnych systemu wykrywania i alarmowania, organizację łączności ostrzegania i alarmowania, zasady współdziałania i obiegi informacji oraz szkolenia i organizacji ćwiczeń i treningów, określa załącznik nr 1 i 2 do zarządzenia.

§ 4.

1. Całkowite lub częściowe rozwinięcie Systemu Wykrywania i Alarmowania następuje na podstawie zarządzenia :

   1) Szefa OC Gminy - w odniesieniu do terenu gminy;
   2) Szef OC Powiatu - na terenie kilku gmin lub całego powiatu;
   3) Szefa OC Województwa - w odniesieniu do terenu kilku powiatów lub całego województwa.

2. Jednostki organizacyjne SWA po ich rozwinięciu wykonują zadania zgodnie z ich przeznaczeniem na zasadzie dyżurów.

§ 5.

1. Czas rozwinięcia SWA od momentu przekazania sygnału wynosi:
   1) 12 godzin na osiągniecie częściowej gotowości do działania;
   2) do 48 godzin na osiągniecie pełnej gotowości do działania;
2. Po rozwinięciu SWA elementy systemów realizują zadania w trybie dwuzmiennym , całodobowym

§ 6.

Organizację SWA na terenie Gminy Błonie określa załącznik nr 3 do zarządzenia

§ 7.

1. W Stanie stałej gotowości obronnej państwa czasu pokoju funkcjonuje SWO.
2. W Przypadku wprowadzenia stanów, o których mowa w § 2, wszystkie elementy SWO wchodzą w skład SWA i funkcjonują jako jego integralna część.

§ 8.

Do wykonywania czynności związanych z wykrywaniem zagrożeń, przekazywaniem informacji o ich zaistnieniu, opracowaniem danych oraz ostrzeganiem i alarmowaniem są zobowiązane:

1) formacje i inne jednostki organizacyjne obrony cywilnej, odpowiednio do nałożonych na nie zadań;

2) zakłady pracy, które w przypadku awarii mogą stanowić źródło zagrożenia dla ludzi i środowiska;
3) jednostki organizacyjne, których statutowa działalność przewiduje wykonywanie takich czynności.

§ 9.

1. Jednostki organizacyjne i zakłady pracy o których mowa w § 5, przekazują informacje o stwierdzonych zagrożeniach Burmistrzowi – Szefowi Obrony Cywilnej Gminy.

2. Przekazywanie dla ludności informacji o zagrożeniach, sygnałów alarmowych i komunikatów ostrzegawczych, odbywa się za pośrednictwem dostępnych środków łączności i alarmowania, a także środków teleinformatycznych w tym masowego przekazu.

3. Decyzje o wprowadzeniu lub ogłoszeniu sygnału albo komunikatu ostrzegawczego na terenie gminy, a także ich odwołaniu podejmuje Burmistrz – Szef Obrony Cywilnej Gminy.

4. Wykorzystanie sygnałów alarmowych i komunikatów ostrzegawczych w ramach treningów i ćwiczeń systemów realizowane jest poprzez ogłoszenie tego faktu przez Burmistrza Błonia z 24 godzinnym wyprzedzeniem, poprzez dostępne środki przekazu (radio regionalne, portale społecznościowe, stronę internetową, za pomocą urządzenia rozgłoszeniowego). Ogłoszenie powinno zawierać informację o zakresie i zasięgu terytorialnym prowadzonego treningu lub ćwiczenia.

§ 10.

W stanie stałej gotowości obronnej państwa funkcjonuje System Wczesnego Ostrzegania, zwany dalej „SWO".

§ 11.

1. W skład SWO na terenie Gminy Błonie wchodzą:

   1) komórka organizacyjna Urzędu Miejskiego właściwa w sprawach zarządzania kryzysowego;
   2) jednostki organizacyjne przyjmujące zgłoszenia na numery alarmowe oraz prowadzące działania interwencyjne w sytuacjach wystąpienia zagrożeń, nadzorowane odpowiednio przez Komendanta Powiatowego Policji , Komendanta Powiatowego Państwowej Straży Pożarnej i Komendanta oraz Komendanta Straży Miejskiej;
   3) punkt alarmowania (PA):
      a) Urzędu Gminy,
   4) gminne środki masowego przekazu.

2. Wszystkie elementy wchodzące w skład gminnego SWO zobowiązuje się do wzajemnej wymiany informacji uzyskanych w toku prowadzenia działalności statutowej, mających bezpośredni lub pośredni związek z wystąpieniem zagrożeń dla ludności lub środowiska.

3. Włączenie jednostek i instytucji do gminnego SWO nie zmienia ich służbowego podporządkowania i zakresu realizowanych zadań.

§ 12 .

Traci moc zarządzenie nr 62/2019 Burmistrza Błonia z dnia 07 listopada 2019 r w sprawie organizacji systemu wykrywania i alarmowania na terenie Gminy Błonie.

§ 13.

Wykonanie zarządzenia powierzam inspektorowi ds. obronnych, obrony cywilnej i zarządzania kryzysowego

BURMISTRZ

mgr Zenon Reszka

Załącznik nr 1 do zarządzenia nr 12/2021
Burmistrza Błonia z dnia 10.02.2021r.

## DRUŻYNA WYKRYWANIA I ALARMOWANIA (DWA)

# STRUKTURA ORGANIZACYJNA

WYKAZ ETATÓW

| Lp. | Nazwa stanowiska | Ilość stanowisk | Uwagi |
|---|---|---|---|
| I. | Komendant (chemik/fizyk) | 1 | A |
| II. | SEKCJA OBSERWACJI I ANALIZ | (3) | |
| | Analityk - chemik/fizyk | 3 | A |
| III. | SEKCJA ŁĄCZNOSCI I ALARMOWANIA | (3) | |
| | Informatyk - radiotelefonista | 3 | A |
| IV. | SEKCJA ROZPOZNANIA | (3) | |
| | Chemik - zwiadowca | 3 | A |
| | **RAZEM** | **10** | |

A - wskazane posiadanie co najmniej średniego wykształcenia.

# ZADANIA DRUŻYNY WYKRYWANIA I ALARMOWANIA

1. Utrzymywanie ciągłej łączności z (POADA) oraz punktami alarmowania znajdującymi się na terenie gminy.
2. Wydzielanie ze swego składu patroli do prowadzenia rozpoznania skażeń, zakażeń oraz innych zagrożeń ludzi i środowiska w przydzielonym rejonie.
3. Pobieranie próbek materiałów skażonych lub podejrzanych o skażenie, oraz przekazywanie tych próbek do właściwej jednostki laboratoryjnej.
4. Analiza i ocena rzeczywistej i prognozowanej sytuacji zagrożeń na podstawie danych z rozpoznania na tere
5. nie gminy (miasta).
6. Określanie warunków atmosferycznych w przyziemnej warstwie powietrza na terenie gminy (miasta).
7. Ostrzeganie i alarmowanie zagrożonej ludności na podległym terenie.
8. Powiadamianie Szefa Obrony Cywilnej Miasta i Gminy o zagrożeniach i opracowywanie wniosków i propozycji do działania.
9. Przekazywanie meldunków o skażeniach, napromieniowaniu, uderzenia bronią masowego rażenia i innych nadzwyczajnych zagrożeniach ludności Szefowi Obrony Cywilnej Gminy.

Załącznik nr 2 do zarządzenia nr 12/2021
Burmistrza Błonia z dnia 10.02.2021r.

**PUNKT ALARMOWANIA (PA)**

Strukturę punktu alarmowania stanowią 2 etaty

# ZADANIA PUNKTU ALARMOWANIA

1. Utrzymywanie stałej łączności z właściwą terytorialnie drużyną wykrywania i alarmowania.
2. Obsługa syren alarmowych, ogłaszanie i odwoływanie alarmów.
3. Rozpowszechnianie komunikatów ostrzegawczych o występujących zagrożeniach ludzi i środowiska.

Załącznik nr 3 do zarządzenia nr 12/2021
Burmistrza Błonia z dnia 10.02.2021r.
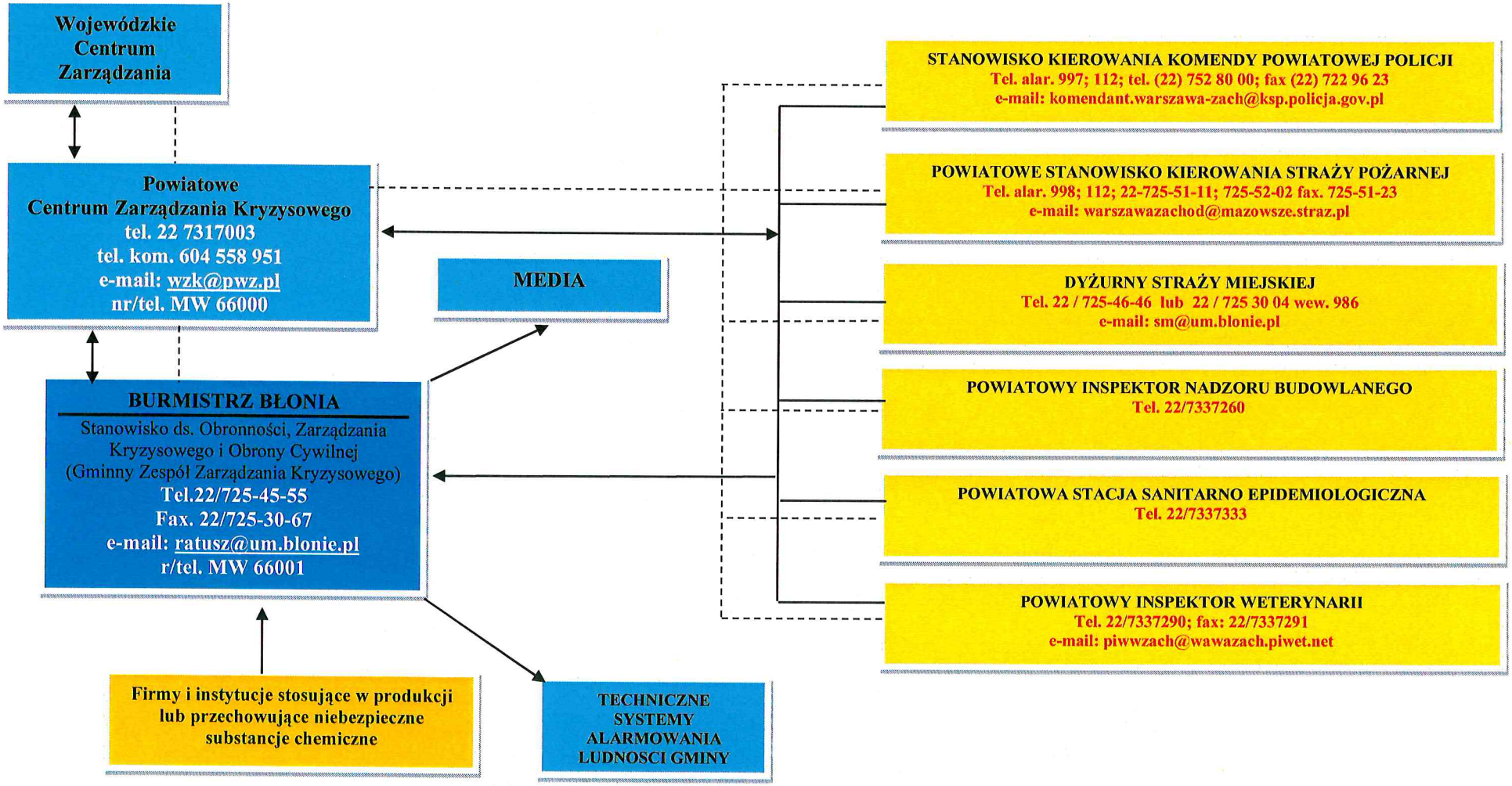
**SCHEMAT ORGANIZACYJNY ORAZ OBIEG INFORMACJI**
**W SYSTEMIE OSTRZEGANIA I ALARMOWANIA GMINY BŁONIE**